

2020년도 주민참여예산제 지역간담회 설명자료



간담회 개요

❖ 참여 기간 : 2020. 7. 1.(수) ~ 7. 14.(화)

❖ 참여 대상 : 주민참여예산제에 관심 있는 학생, 학부모,
교직원, 수원시민 누구나

❖ 제안 방법 :

☞ URL 접속:



☞ 홈페이지 접수: 경기도수원교육지원청 홈페이지

(<http://goesw.kr/>) ⇒ 참여마당 ⇒ 주민참여
예산제

☞ 전자우편 접수: ezzang1107@goe.go.kr

☞ 문의처 : 경기도수원교육지원청 학교현장지원과

☎ 031-250-1433

❖ 제안 내용 : 특정 지역이나 특정 학교에 국한되지 않고
“경기 교육 전반에 적용될 수 있는 예산에
관한 의견”을 제안

Contents

☉ 주민참여예산제도의 이해	1
☉ 2020년도 경기도교육청 재정현황	11
● 2020년도 예산 규모	15
● 2020년도 본예산 세출 주요내역	17
● 2020년도 부문별 사업개요	25
☉ 2020년도 수원교육지원청 재정현황	49
☉ 2020년도 행복수원교육 특색사업	55
[참고자료]	
● 경기교육 기본현황	63



주민참여예산제도의 이해

SUWON OFFICE OF EDUCATION



주민참여예산제도란?

■ 참여예산(participatory budgeting)이란?

“보통의 주민들이 직접 참여하는 민주주의적인 예산과정”

- (개요) 1989년 브라질 포르투 알레그레시에서 세계 최초로 참여예산 도입
 - 국제기구들이 성공적 거버넌스(governance) 모델로 인정
 - 우리나라는 2004년 광주 북구, 울산 동구에서 처음 시작
- (목적) 주민참여예산제도는 예산편성과정에 시민참여를 확대함으로써 지방재정 운영의 투명성과 공정성 및 효율성을 제고하고, 재정 민주주의 이념을 구현
- 특히, 집행부 중심의 예산편성 방식의 한계를 극복하고 주민과 함께하는 지방재정 운영방식을 도입하는 데 그 목적이 있음

■ 주민참여예산제도 근거

- 지방재정법 제39조(지방예산 편성 등 예산과정의 주민참여)

제39조(지방예산 편성 등 예산과정의 주민 참여) ① 지방자치단체의 장은 대통령령으로 정하는 바에 따라 지방예산 편성 등 예산과정에 주민이 참여할 수 있는 제도를 마련하여 시행하여야 한다.

③ 지방자치단체의 장은 주민참여예산제도를 통하여 수렴한 주민의 의견서를 지방의회에 제출하는 예산안에 첨부하여야 한다.

● 지방재정법시행령 제46조(지방예산 편성과정에서의 주민참여절차)

제46조(지방예산 편성과정에서의 주민참여 절차) ① 법 제39조의 규정에 의한 지방예산 편성과정에서 주민이 참여할 수 있는 방법은 다음 각 호와 같다.

1. 주요사업에 대한 공청회 또는 간담회
 2. 주요사업에 대한 서면 또는 인터넷 설문조사
 3. 사업공모
 4. 그 밖에 주민의견 수렴에 적합하다고 인정하여 조례로 정하는 방법
- ② 지방자치단체의 장은 제1항의 규정에 의하여 수렴된 주민의견을 검토하고 그 결과를 예산편성 시 반영할 수 있다.
- ③ 그 밖에 주민참여 예산의 범위·주민의견수렴에 관한 절차·운영방법 등 구체적인 사항은 지방자치단체의 조례로 정한다.

● 경기도교육청 주민참여예산제 운영 조례



경기도교육청 주민참여예산제

- 예산 편성 전 폭넓은 주민 의견을 수렴하여 재정운영의 투명성을 확보하고자, 2010년 시·도교육청 최초로 조례에 근거한 「주민참여예산제」 도입

1

추진 목표

- 예산편성 과정에 주민의 자발적이고 적극적인 참여유도로 참여와 소통의 교육문화 구현
- 주민참여 기회 확대를 통한 민간 거버넌스 강화
- 예산과정의 투명성·민주성 증대를 통한 재정 민주주의 실현

2

추진 방향

- 예산편성 전 지역성, 전문성, 대표성을 바탕으로 교육 현장(학교, 학생, 학부모, 교직원) 친화적인 의견 수렴
- 교육수요자의 자발적·적극적 참여 유도
- 지역간담회, 홈페이지 운영 등을 통한 주민 의견 수렴

3

「주민참여예산 자문위원회」 운영

- 설치근거 : 경기도교육청 주민참여예산제 운영 조례 제8조

제8조(주민참여예산자문위원회 설치) 주민참여 예산제 운영에 필요한 경기도교육감의 자문에 응하기 위하여 경기도교육감 소속으로 주민참여예산자문위원회(이하 "위원회"라 한다)를 둔다.

- 구성현황 : 제5기 자문위원회
- 구성인원 : 33명(도민위원 31명, 시민단체 추천위원 2명)
- 위촉기간 : 2019. 1. 1.~2020. 12. 31.(2년간)
- 운영위원 : 위원장, 부위원장, 분과위원장(4명)
- 기능
 - 예산편성 방향에 대한 의견 제출
 - 예산편성에 대한 의견을 수렴·집약하는 활동
 - 그 밖에 위원회의 목적 달성을 위해 필요한 활동
- 회의운영
 - 재적위원 과반수의 출석으로 개의하고, 출석위원 과반수의 찬성으로 의결

◆ 자문위원회 조직도

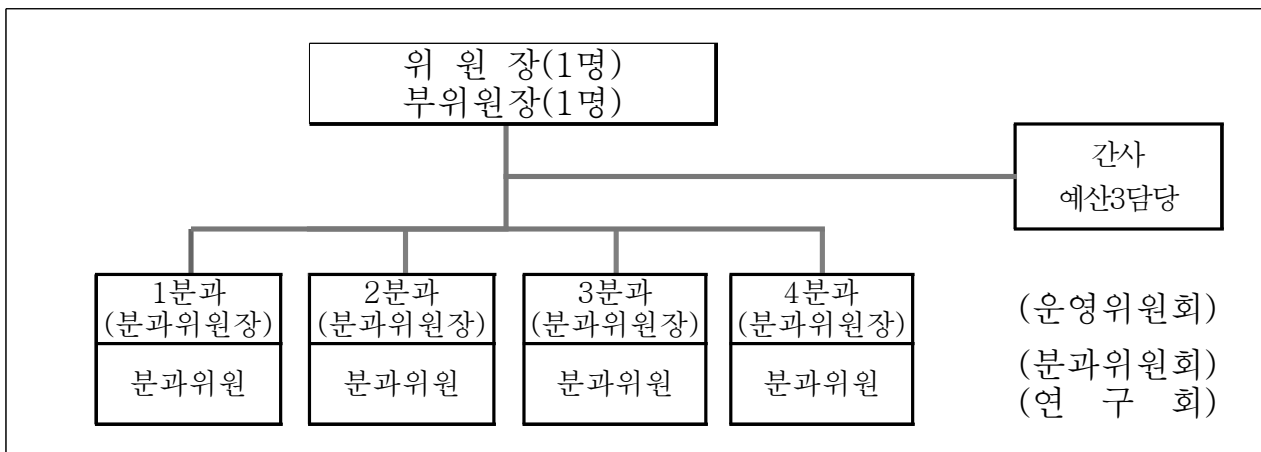

[주민참여예산 분과위원회]

- 구성 : 자문위원회를 분야별로 4개 분과로 구성·운영
 ※ 자문위원의 희망과 전문성을 고려하여 분과 배정
- 기능 : 분과별 예산편성 방향 의견수렴
 (자문위원회 기능의 효율적 수행 목적)
- 운영시기 : 3월 ~ 9월 예정
- 분과 구분 기준 : 본청 조직 개편 및 도의회 상임위원회별 소관 반영
- 분과별 자문위원수 : 1분과(8명), 2분과(9명), 3분과(8명), 4분과(8명)

분과별	1 분 과	2 분 과	3 분 과	4 분 과
과 별	대 변 인 안산교육회복지원단 (교 육 정 책 국) 학 교 정 책 과 교 원 정 책 과 교원역량개발과 민주시민교육과 학 생 건 강 과	(기 획 조 정 실) 정 책 기 획 관 행정관리담당관 재 무 담 당 관 교육정보담당관 (교 육 과 정 국) 학교교육과정과 융합교육정책과 학생생활인권과 유 아 교 육 과 특 수 교 육 과	감 사 관 총 무 과 운 영 지 원 과 (미 래 교 육 국) 미래교육정책과 마을교육공동체정책과 도 서 관 정 책 과 평생교육복지과	(행 정 국) 학 교 설 립 과 학 교 지 원 과 학교안전기획과 시 설 과 교 육 환 경 개 선 과 (교 육 협 력 국) 대 외 협 력 과 학부모시민협력과 노 사 협 력 과

4

주민의견 수렴

온라인 지역 간담회 개최

- 목 적: 예산편성과 관련한 온라인 지역 주민 의견 수렴
- 참여기간: 2020. 7. 1.(수) ~ 7. 14.(화)
- 참여대상: 주민참여예산 자문위원, 지역주민, 학생, 학부모 및 교직원 등
- 참여방법: URL 접속, 홈페이지 접수, 이메일 접수 등
- 내 용
 - 경기교육 정책 방향 및 주요 사업 설명
 - 경기도교육청의 재정여건 및 지역별 특색사업 설명
 - 2021년도 예산편성을 위한 지역 주민 의견 수렴

인터넷을 통한 제안 수렴

- 시 기: 연중
- 방 법
 - 주민참여예산제 홈페이지는 경기도교육청 홈페이지에서 연간 상시 운영
 - ※ 경기도교육청 홈페이지(www.goe.go.kr) : 주민참여 > 주민참여예산 > 참여게시판

수렴의견 반영 절차

주민의견
수 렴



주민의견
취합 및 통보



의견검토
및 예산요구



위원회 의견서
제출



예산반영
검토



예산심의



주민의견
분석평가환류



예산편성
결과보고

연 중(1월~7월)

- ◆ 설문조사, 인터넷을 통한 제안 수렴
- ◆ 지역별 간담회
- ◆ 주민참여예산 자문위원회 등

7월 말 (본예산 편성 이전)

- ◆ 수렴의견 취합 및 해당 실·과 통보

8월 (해당부서)

- ◆ 분야별 사업 우선투자 대상 검토
- ◆ 실·과 예산편성 요구시 검토·편성요구

9월

- ◆ 수렴의견 집약 및 우선순위 결정
- ※ 주민참여예산 자문위원회, 분과별 위원회

10월 중순

- ◆ '21년도 본예산(안) 편성·조정시 검토

11월 중

- ◆ 경기도의회 예산심의
- ※ 예산안 확정('20.12.중순)

12월 중

- ◆ 주민의견 수렴내용 분석 및 환류
- ※ 미반영 의견 주요 사업비 확보 대책 등

'21. 1월

- ◆ '21년도 본예산 편성 결과 보고
- ※ 홈페이지, 주민참여예산 자문위원회



2020년도 경기도교육청 재정현황

2020년 본예산 기준

SUWON OFFICE OF EDUCATION

2020년도 예산 규모

1

2020년도 경기도교육청 예산규모

■ 세입예산 16조 4,650억원 [2019년 본예산 대비 10,473억원 증]

[단위: 억원]

구분	예산액		전년도 예산액 (B)	비교증감	
	금액 (A)	구성비		금액 (A)-(B)	증감률
합 계	164,650	100.0%	154,177	10,473	6.8%
중앙정부이전수입	127,351	77.3%	119,769	7,582	6.3%
보통교부금	113,106	68.7%	108,499	4,607	4.2%
특별교부금	1,677	1.0%	756	921	121.8%
국고보조금	2,223	1.4%	328	1,895	577.7%
유아교육지원특별회계전입금	10,345	6.3%	10,186	159	1.6%
지방자치단체이전수입	30,444	18.5%	28,708	1,736	6.0%
지방교육세전입금	20,112	12.2%	19,763	349	1.8%
시도세전입금	5,027	3.1%	4,662	365	7.8%
학교용지부담금	232	0.1%	980	△748	△76.4%
지방교육재정교부금보전금	2,422	1.5%	2,067	355	17.2%
교육급여보조금	31	0.0%	45	△14	△30.0%
비법정이전수입	2,620	1.6%	1,191	1,429	120.1%
기타이전수입	104	0.1%	105	△1	△1.0%
자 체 수 입	1,619	1.0%	3,344	△1,725	△51.6%
순세계잉여금	5,132	3.1%	2,251	2,881	128.0%

세출예산 16조 4,650억원 [2019년 본예산 대비 10,473억원 증]

[단위: 억원]

구분	예산액		전년도 예산액 (B)	비교증감	
	금액 (A)	구성비		금액 (A)-(B)	증감률
합 계	164,650	100.0%	154,177	10,473	6.8%
1.유아및초중등교육	158,598	96.4%	145,070	13,528	9.3%
가. 인적자원운용	87,267	53.0%	82,095	5,172	6.3%
나. 교수-학습활동지원	9,914	6.0%	6,177	3,737	60.5%
다. 교육복지지원	14,850	9.0%	13,771	1,079	7.8%
라. 보건/급식/체육활동	10,909	6.6%	8,748	2,161	24.7%
마. 학교재정지원관리	21,610	13.1%	19,790	1,820	9.2%
바. 학교교육여건개선시설	14,048	8.6%	14,489	△441	△3.0%
2.평생·직업교육	140	0.1%	127	13	10.5%
가. 평생교육	137	0.1%	125	12	9.8%
나. 직업교육	3	0.0%	2	1	46.6%
3.교육일반	5,912	3.6%	8,980	△3,068	△34.2%
가. 교육행정일반	1,180	0.7%	1,038	142	13.6%
나. 기관운영관리	1,052	0.6%	459	593	129.1%
다. 지방채상환및리소료	3,401	2.1%	6,982	△3,581	△51.3%
라. 예비비및기타	279	0.1%	501	△222	△44.4%

2

2020년 본예산 주요 편성내역

[단위 : 억원]

구 분	2020년 본예산	2019년 본예산	증감	세부 내역
합 계	164,650	154,177	10,473	
1. 고교 무상교육	1,629	0	1,629	○고교 2·3학년 무상교육비 : 1,629억원 - 사립학교 수업료 : 744억원 - 공·사립 학교운영지원비 : 678억원 - 공·사립 교과서비 : 207억원 ※ 공립 수업료 감면분 2,231억원 제외된 금액임. (포함시 총소요액은 3,860억원임.)
2. 학교급식경비	9,312	7,109	2,203	○학교급식경비(무상급식) : 7,903억원 (도청분 1,689억원 포함) ○급식교육공무직원 인건비 : 1,409억원
3. 학교기본운영비	11,191	11,233	-42	○공립학교(2,354교) 기본운영비 : 1조 755억원 (총액교부사업 12개 사업, 379억원 포함) ○사립학교(229교) 기본운영비 : 436억원
4. 기타 경직성 경비	103,377	100,847	2,530	○교직원인건비(인건비 2,331억원 마편성) : 95,687억원 ○교육복지지원 : 4,290억원 ○지방교육채(이자) : 168억원 ○BTL운영비 및 시설임대료 : 3,232억원
5. 개발지역 학교 신증설	7,933	7,851	82	○학교신설 : 7,629억원 ○학교시설 증개축 : 304억원
6. 쾌적하고 안전한 교육환경 조성	10,394	8,177	2,217	○체육관 증축 : 2,714억원 - 교육협력사업(1차) 재편성(6교) : 134억원 - 교육협력사업(2차, 150교) : 2,580억원 (자체 1,950억원, 도청 630억원) ○체육관 증축사업 예산 지원(부족분) : 415억원 ○급식기구 및 시설확충(사립 72억원 포함) : 1,243억원 ○친환경운동장 조성(126교) : 80억원 ○학교공간혁신(영역단위 35교, 학교단위 3교) : 274억원 ○공기정화장치 임대 및 유지관리 : 259억원 (공·사립 일반교실 60,000실, 사립유치원 6,700실) ○학교시설환경개선 : 1,944억원 ○학교안전관리(내진보강 등 201교) : 1,265억원 ○가상현실 스포츠 체험실(13교) : 12억원 ○휴대폰 위생보관함 제작 : 2억원 ○기초지자체 학교환경개선 협력 : 1,100억원 ○사립학교 교육환경개선 : 225억원 ○소규모교육환경개선 : 670억원 ○특수학교 및 특수학급 환경개선(40교) : 96억원 ○지역현안특교(분할2차) : 84억원 ○신설교 CCTV 설치(22교) : 2억원 ○무인전자경비 시설개선 등 : 9억원

구 분	2020년 본예산	2019년 본예산	증감	세부 내역
7. 혁신학교, 혁신교육 지구 확대에 학교 혁신 지원	545	515	30	<ul style="list-style-type: none"> ○ 혁신학교 운영(801교) : 383억원 ○ 혁신교육지구 운영(31개 지구) : 162억원
8. 유아교육지원 강화	11,785	11,165	620	<ul style="list-style-type: none"> ○ 사립유치원 학급운영비 지원 : 385억원 (학급당 50만원 지원) ○ 유치원 방과후과정 확대 : 370억원 ○ 누리과정지원 : 10,302억원 ※ 유아학비 15천원—45천원(35만원 인상) (‘19년 80억원 → ‘20년 250억원, 170원 증) ○ 사립유치원 교원 기본급 보조 : 654억원 (교원 1인 기본급 3만원 인상) ○ 유아학비시스템분담금 : 7억원 ○ 저소득층 유아학비 : 17억원 ○ 기타 사립유치원에듀파인 기능개선 등 : 50억원
9. 특수교육지원 확대	839	730	109	<ul style="list-style-type: none"> ○ 특수교육 방과후 활동 : 213억원 ○ 특수교육지원센터 운영 : 117억원 ○ 특수교육대상 통학 지원 : 106억원 ○ 특수교육지도사 인건비 : 218억원 ○ 특수교육대상학생 활동 지원 등 : 185억원
10. 다문화교육 지원	78	80	-2	<ul style="list-style-type: none"> ○ 다문화가정학생 맞춤형교육 지원 : 41억원 ○ 탈북학생 및 가정 교육지원 : 10억원 ○ 다문화교육 정책학교 운영 등 : 27억원
11. 학생 스스로 성장 하는 교육활동 지원	423	420	3	<ul style="list-style-type: none"> ○ 경기꿈의대학 운영(2,100강좌) : 67억원 ○ 꿈의학교 운영(1,310교) : 149억원 ○ 몽실학교 운영(6개) 및 확대(1개) : 66억원 ○ 학생주도 프로젝트 활동 지원 : 4억원 ○ 8대분야 체험학습 활성화 지원 : 33억원 ○ 경기학교 예술창작소 운영지원 : 17억원 ○ 예술중점학교 운영 지원 : 16억원 ○ 문화예술이음 프로젝트 등 : 71억원
12. 교육과정 다양화 연계사업	227	283	-56	<ul style="list-style-type: none"> ○ 교육과정 클러스터 운영 : 25억원 ○ 고교학점제 시범학교 운영 : 49억원 ○ 자유학년제 운영(특교) : 142억원 ○ 민주시민교육과정 운영 : 11억원
13. 배움과 성장중심 체육교육 지원	443	397	46	<ul style="list-style-type: none"> ○ 학교체육활성화 지원 : 228억원 ○ 체육육성충목 지원 : 177억원 ○ 체육대회지원 등 : 38억원
14. 독서토론 교육 강화	532	462	70	<ul style="list-style-type: none"> ○ 독서 교육 활성화 : 496억원 ○ 독서문화진흥 : 36억원
15. 미래교육 강화	1,131	848	283	<ul style="list-style-type: none"> ○ 창의융합교육 : 101억원 (메이커교육, 학교내무한상상실 운영 등) ○ 진로직업교육 : 569억원 ○ 학교정보화기기보급, 인프라 구축 등 : 368억원 ○ 대안교육 지원(방송통신 중고 운영 포함) : 76억원 ○ 통일대비교육 : 17억원 (남북교육교류협력기금 10억원 포함)
16. 교육지원청 현안수요	337	118	219	○ 교육지원청 현안수요 및 공유재산 관리 : 337억원
17. 직속기관 시설수요	78	29	49	○ 직속기관 시설 수요 : 78억원
18. 교육행정일반	1,200	1,080	120	<ul style="list-style-type: none"> ○ 교육시설관리센터 운영 : 314억원 ○ 적정규모학교육성 : 146억원 ○ 교육행정정보시스템 운영 : 252억원

구 분	2020년 본예산	2019년 본예산	증감	세부 내역
				○특별교육재정수요 지원 : 60억원 ○학부모 및 주민교육 참여 확대 : 27억원 ○기타 비상계획, 교육정책기획·홍보 등 : 401억원
19. 기관운영관리	684	395	289	○본청 및 직속기관 기본운영비 : 13억원 ○교육지원청 운영비(25청) : 443억원 ○본청 광고청사 이전비(1차분) : 228억원 ※ 청사이전 총사업비 : 1,624억원
20. 기 타	2,512	2,438	74	○예비비 : 177억원 ○내부유보금 : 101억원 ○기타사업비 : 2,234억원

3

2020년 본예산 「주민참여예산 자문위원회」의견 반영 실적

구 분	제안건수	반영		미반영 (장기검토 등)	비고
		건수	금액		
주민참여예산 자문위원회	40	31 (비예산 7건 포함)	3,531	9	

의견 내용	예산액(천원)	비고
합계	353,060,029	
○ 교육 소통모바일 앱 제작	0	미반영(중장기)
○ 정기간행물 구독에 관한 예산 조정	135,000	
○ 순회교사 기타지역 수당 증액	0	미반영(법령개정)
○ 혁신교육지구3 특화 프로그램 개발비와 교육 공동체 교통비 지원	0	미반영 (기관운영비)
○ 순차적 혁신교육시존 II 도입에 따른 지역 격차 완화	200,000	
○ 급식비 중 인건비와 재료비의 회계분리	0	미반영(중장기)
○ 노후급식시설 교체	117,081,358	
○ 교육시설관리센터 역할 강화	31,491,060	
○ 고교학점제 운영 확대	31,286,800	
○ 온라인 클러스터 확대	275,500	
○ 클러스터 운영 시 학생요구 반영	2,224,148	
○ 특수학급 운영비 증액	0	미반영(예산동결)
○ 행복한 울타리 방과후과정 운영 확대	5,180,000	
○ 유치원 방과후전담사 인건비 지원 확대	31,856,000	
○ 누리과정 지원 확대	30,139,216	
○ 학생대상 찾아가는 인권역량강화	19,740	
○ 1교 1인 전문상담사 배치	16,014,240	
○ 학교 밖 청소년쉼터(지원센터) 진로 및 적성개발 프로그램 지원	16,300	
○ 시민감사관 감사 참여 범위 확대	419,776	
○ 꿈의학교 기획 및 운영자 업무비용 책정	950,000	
○ 마을교육공동체 활동거점 확보를 위한 대관 업무 적극 지원	0	비예산
○ '마을교육공동체'관련 교육철학을 교사, 학부모, 학생이 함께 참여하는 연수 실시	40,000	
○ 지역별 꿈의학교 네트워크 활동 지원	750,000	
○ 꿈의학교 기반 생애주기형 진로설계	0	비예산
○ 꿈의학교 심화과정 도입	0	비예산
○ 꿈의학교 지역 외부 전문컨설팅 도입	0	비예산
○ 4차 산업혁명에 대응하는 전진기지형 특성화고 신설	0	비예산
○ 경기북부진로진학지원센터 설립	38,036	
○ 진로체험활동 지원 확대	1,354,000	
○ 경기도진로진학지원센터 기능 확대 및 시군 진로진학지원센터 설립 추진	38,036	
○ 전 초·중·고 학교 도서관에 사서 배치	83,039,999	
○ 학교 이전 시 입주 완료 시까지 충분한 사전 점검 및 과밀학교 최소화 노력 필요	0	비예산
○ 책상 앞가림막 설치 예산 편성	0	미반영(추경예정)
○ 남녀학생 탁의실 설치 지원	0	미반영 (21년 상반기)

의견 내용	예산액(천원)	비고
○ 운동장 지열시스템 지원	0	미반영(중장기)
○ BTL교 과밀학급 및 노후환경 시설 실태 전수조사	0	비예산
○ 학교옥상정원 신설에 대한 지원	0	미반영 (학교숲사업)
○ 시민단체의 교육정책 참여의 기회를 넓히기 위해 다양한 지원	35,880	
○ 학부모들의 다양한 프로그램 활성화 제안	374,940	
○ 학부모회 활성화와 자치역량 개발을 위한 지원 확대	120,000	

2020년도 부문별 사업 개요

I. 유아 및 초·중등 교육

1 인적자원운용 : 8조 2,095억원 → 8조 7,267억원(5,172억원)

■ 공무원 인건비 : 70,368 → 74,721억원(4,353억원)

○ 교원 인건비 : 66,202억원

- 보수 : 54,127억원
- 직급보조비 : 185억원
- 법정부담금 : 9,575억원
- 교원명예퇴직수당 : 1,418억원
- 맞춤형복지 : 897억원

○ 지방공무원 인건비 : 7,850억원

- 보수 : 6,389억원
- 직급보조비 : 221억원
- 법정부담금 : 1,080억원
- 지방공무원 명예퇴직수당 : 29억원
- 맞춤형복지 : 131억원

○ 교육전문직원 인건비 : 669억원

- 보수 : 563억원
- 직급보조비 : 18억원
- 법정부담금 : 80억원
- 맞춤형복지 : 8억원

■ 근로자 인건비 : 11,258 → 12,066억원(808억원)

○ 계약제교원 인건비 : 6,544억원

- 기간제교사 보수 : 5,995억원
- 법정부담금 : 441억원
- 맞춤형복지 : 108억원

○ 계약제근로자 인건비 : 5,522억원

- 지방공무원결원대체직 보수 및 법정부담금 : 93억원
- 교육공무직원 인건비 : 5,402억원
 - 행정실무사 및 구육성회직 등 인건비 : 2,434억원
 - 교육공무직원처우개선비 : 2,968억원
- 기타근로자 인건비 : 27억원
 - 지방공무원실무수습인건비 : 14억원
 - 일용인부 등 인건비 : 13억원

■ 교원 역량강화 : 171 → 189억원(18억원)

○ 교원 연수지원 : 92억원

- 교원 자격연수 지원 : 83억원
- 교원 직무연수 지원 : 9억원

○ 교원 연수운영 : 97억원(특교 5억원)

■ 지방공무원 역량강화 : 38 → 41억원(3억원)

- 지방공무원 연수지원 : 16억원
- 지방공무원 연수운영 : 25억원

■ 교원 인사관리 : 100 → 96억원(△4억원)

○ 교원 임용관리 : 63억원

- 교원 임용시험 관리 : 58억원
- 교육전문직 임용시험 관리 : 5억원

○ 교원 인사관리 : 21억원

- 교원능력개발평가 : 3억원(특교 1억원)
- 교원인사관리 : 18억원

○ 순회교사제 운영 : 12억원

- 중등 순회교사제 운영 : 12억원

■ 지방공무원 인사관리 : 9억원

- 지방공무원 임용관리 : 7억원
- 지방공무원 인사 및 퇴임관리 : 2억원

■ 교직원 복지와 사기진작 : 132 → 137억원(5억원)

- 교직원 복지지원 : 136억원
- 교직원 복지대여 : 1억원

■ 교직원 단체관리 : 5 → 4억원(△1억원)

- 교원·공무원·교육공무직원단체 관리 : 4억원

■ 근로자 인사관리 : 14 → 4억원(△10억원)

- 교육공무직원 관리 : 4억원
 - 교육공무직원 장애인고용장려금 : 2억원
 - 직장 내 괴롭힘 예방 및 관리 등 : 2억원

2 교수-학습활동지원 : 6,177억원 → 9,914억원(3,737억원)

■ 교육과정 개발운영 : 1,231 → 1,290억원(59억원)

- 교육과정운영 : 480억원
 - 교육과정편성 및 운영 : 182억원
 - 교육과정 클러스터 운영 : 22억원
 - 고교 학점제 시범학교 운영 : 45억원(특교 23억원)
 - 고교 교육과정 특성화 시범지구 운영(특교) : 21억원
 - 경기꿈의대학 운영 : 67억원
 - 학생중심 교육과정 운영 등 : 27억원(특교 13억원)
 - 자유학기제 운영 : 142억원(특교 73억원)

- 일반고 역량강화(특교) : 98억원
- 남북교육교류협력기금 : 10억원
- 공감학교통일교육 지원 등 : 7억원(특교 3억원)
- 민주시민교육 : 11억원(특교 3억원)
- 기초지자체프로그램협력사업 등 : 30억원

○ 교과자료 개발보급 : 10억원

- 인정도서 개발 및 심의 : 1억원
- 교과 자료개발 보급 : 9억원

○ 창의인성교육 운영 : 246억원

- 8대 분야 체험학습 활성화 지원 등 : 38억원
- 마을교육활성화 지원 : 57억원
- 교육자원봉사 운영 : 3억원
- 꿈의학교 운영 : 148억원

○ 특색교육과정 운영 : 554억원

- 혁신학교 운영(혁신학교 801교, 혁신공감학교 1,594교) : 384억원
- 혁신교육지구 운영(31개 지구) : 162억원(특교 0.3억원)
- 교육협동조합활성화 지원 : 7억원(특교 1.5억원)
- 특색교육과정 운영 : 1억원

■ 학력신장 : 11 → 103억원(92억원)

○ 교실수업개선 지원 : 26억원

- 동영상 콘텐츠 제작 : 19억원
- 교육콘텐츠 공유시스템 개발 구축 : 3억원
- SME 구성 및 콘텐츠 내용 개발 등 : 4억원

○ 학력향상 지원 : 77억원

- 기초학력 책임지도제 운영 : 58억원
- 학력향상지원 : 19억원

■ 수업지원 장학활동 : 20 → 18억원(△2억원)

- 수석교사제 운영 : 13억원
 - 수석교사 연구활동비(274명) 지원 : 13억원
- 현장중심 장학활동 지원 : 5억원

■ 유아교육진흥 : 1,139 → 1,460억원(321억원)

- 유아교육지원 : 47억원
 - 사립유치원 에듀파인 기능개선 및 운영 등(특교) : 32억원
 - 사립유치원 에듀파인 운영 PC 지원 등 : 15억원
- 유치원방과후과정 운영 : 370억원
 - 방과후전담사 인건비(1,988명) 지원 : 318억원
 - 행복한울타리 운영 : 52억원
- 사립유치원지원 : 1,043억원
 - 사립유치원 기본보조금 지원 : 1,043억원
 - 교원인건비 보조 : 654억원
 - 학급운영비 지원 : 385억원
 - 단기대체교사 인건비 지원 : 4억원

■ 특수교육 진흥 : 729 → 839억원(110억원)

- 특수교육 운영 : 211억원
 - 진로직업특수교육지원센터 운영 : 51억원(특교 11억원)
 - 특수교육 교재교구 지원 : 45억원
 - 사회복지무요원활동비(1,250명) : 104억원
 - 특수교육 운영위원회 지원 : 2억원
 - 특수학급 순회학급 운영 등 : 9억원
- 특수교육 교수학습 지원 : 350억원
 - 특수교육지원센터 운영 : 119억원
 - 치료지원바우처 지원(2,500명) : 36억원

- 서비스지원가 인건비 : 40억원
- 건강장애 학생 교육비 지원 : 10억원(특교 1억원)
- 장애 학생 긍정적 행동지원단 운영 : 3억원
- 장애학생 인권지원단 운영(특교) : 3억원
- 장애 학생 가족지원 프로그램 운영(특교) : 1억원
- 장애유형별 거점지원센터 운영(특교) : 1억원
- 특수교육지원센터 운영비 등 : 25억원
- 특수교육방과후활동 : 214억원
- 특수학교(급) 방과후교실 지원 : 142억원
- 특수교육 종일반 운영 : 43억원
- 특수학교(급) 계절학교(늘해랑학교) 운영 : 29억원
- 특수교육 교수학습 지원 : 17억원
- 복합특수학급 구축운영 지원: 10억원
- 장애 학생 문화예술활동 지원(특교) : 3억원
- 중도중복장애 학생 의료적지원(특교) : 2억원
- 특수교사 역량연수 등 : 2억원

○ 특수교육 복지지원 : 278억원

- 특수교육지도사 인건비(946명) : 219억원
- 특수교육대상 학생 및 학부모(14,700명) 통학비지원 : 53억원
- 장애유아 무상교육비 지원 : 2억원
- 특수교육 복지 지원 : 4억원
- 장애학생 체육활동 활성화 지원(15교) : 2억원
- 장애학생 체육대회 지원 : 2억원

■ 영재교육활성화 : 24 → 30억원(6억원)

○ 영재교육운영 : 30억원(특교 1억원)

■ 독서교육 활성화 : 425 → 495억원(70억원)

- 독서논술 교육 활성화 : 3억원
- 인문독서 교육 활성화 : 3억원

○ 학교도서관 운영 지원 : 492억원

- 학교도서관 사서인건비 : 431억원
- 중증장애인 일자리사업(사서보조 127명) : 17억원
- 신설학교 도서관비품 및 도서지원 : 30억원
- 사서업무수당 지원 : 4억원
- 독서프로그램, 시스템 관리 등 : 10억원

■ 외국어교육 : 353 → 357억원(4억원)

○ 원어민교사 및 보조강사운영 : 315억원

- 영어회화 전문강사(582명) 인건비 : 223억원(특교 75억원)
- 원어민교사운영 인건비 지원(187교) 등 : 92억원

○ 외국어교육 활동지원 : 42억원

- EBS_{Se} 영어교육방송지원 등(특교) : 30억원
- 영어교육격차해소 프로젝트 지원 등 : 12억원

■ 과학교육 활성화 지원 : 96 → 79억원(△17억원)

○ 과학교육과정 운영 내실화 : 56억원(특교 19억원)

○ 체험중심 과학환경 교육지원 : 23억원

- 과학탐구대회 : 3억원
- 과학체험학습지원 : 9억원
- 과학교육지원센터운영 : 4억원
- 과학실험실습실운영 : 1억원
- 과학전시관운영 : 6억원

■ 특성화고 교육 : 389 → 534억원(145억원)

○ 특성화고 운영 지원 : 75억원

- NCS기반 특성화고 운영지원 : 55억원
- 직업교육대회 : 20억원

○ 특성화고교육 내실화 지원 : 233억원

- NCS기반 특성화고 교육내실화 지원 : 233억원

○ 마이스터고 운영지원 : 30억원

- 신규마이스터고 기숙사 증축비(특교) : 30억원

○ 특성화고 취업 역량강화 : 196억원

- 취업역량 향상지원 등 : 104억원
- 산학일체형 도제학교 운영 : 42억원(특교 32억원)
- 경기도형 도제학교 운영 : 50억원

■ 학교정보화 인프라 구축 : 237 → 321억원(84억원)

○ 학교정보화기기 보급 및 관리 : 235억원

- 교실정보화 기자재 보급 : 183억원
- 교육용 소프트웨어 구입 : 52억원

○ 학내 전산망 구축 : 86억원

- 학교무선인프라 확충 및 유지관리 : 70억원
- 노후학내전산망 개선 : 12억원
- 스쿨넷서비스 운영 : 2억원
- 매입형유치원(15개원) 학내전산망 구축 : 2억원

■ ICT활용 교육 : 90 → 47억원(△43억원)

○ ICT활용교육 지원 : 28억원

- SW교육 선도학교 및 정보교육지원단 운영(특교) : 27억원
- 정보통신윤리 교육 연수 등 : 1억원

○ 스마트교육 지원 : 19억원

- 디지털교과서 및 맞춤형 ICT 연계 교육서비스 활성화(특교) : 13억원
- 교육격차해소 및 ICT역량 함양 등 : 6억원

■ 체육교육내실화 : 452 → 3,212억원(2,760억원)

○ 학교체육활성화 지원 : 230억원

- 학교스포츠강사 지원 : 72억원(국고 7억원)

- 학교스포츠클럽 운영 : 61억원
- 수영교육운영 지원 등 : 97억원
- 체육육성종목지원 : 184억원
 - G-스포츠클럽(경기도형운동부) 및 초등스포츠클럽 운영 지원 : 35억원
 - 체육육성종목지원 : 7억원
 - 체육전문코치 인건비 지원(489명) : 142억원
- 학교체육시설 여건개선 : 2,798억원
 - 친환경운동장조성 : 81억원
 - 체육관 증축 사업 : 2,714억원
 - 체육장비 지원 : 3억원

■ 특별활동지원 : 222 → 217억원(△5억원)

- 문화예술교육 활성화 : 139억원
 - 학생문화예술활동 지원 : 119억원
 - 현장체험학습 지원 : 20억원
- 다문화 및 북한이탈주민 등 자녀교육지원 : 78억원
 - 다문화가정학생 맞춤형 교육지원 : 39억원
 - 다문화교육 정책학교 운영(특교) : 22억원
 - 탈북학생교육지원(특교) : 10억원
 - 경기다문화교육센터(특교) : 4억원
 - 다문화교실운영 등 : 3억원

■ 수련 및 봉사활동 : 10 → 18억원(8억원)

- 학생 수련활동 지원 : 17억원
 - 학생연수활동 : 11억원
 - 안전체험프로그램 운영 : 6억원
- 학생 봉사활동 지원 : 1억원
 - 청소년단체활동 : 1억원

■ 학생 생활지도 : 176 → 231억원(55억원)

○ 학교폭력 예방지원 : 225억원

- 안전한 학교 운영 : 162억원
 - 학생보호인력(학생안전지킴이) 운영 : 127억원
 - 고화소 CCTV 설치지원 : 2억원
 - 청원경찰 운영지원 : 1억원
 - 녹색어머니회 운영지원 : 5억원 (비법정 전입금 2억원)
 - 통학차량보조원 운영 지원 : 15억원
 - 초등학교 안심알리미 서비스 : 10억원
 - 방과후부모지킴이 운영 등 : 2억원
- 학교폭력 예방지원 : 63억원
 - 생활인권 교육 운영 : 11억원
 - 경기117센터 인건비(16명) : 7억원
 - 학교폭력대책심의위원회 운영비 및 심의수당 : 13억원
 - 학교폭력대책심의위원회 심의위원 연수(특교) : 2억원
 - 학교폭력갈등조정자문단 운영 지원 : 1억원
 - 사이버폭력 예방교육(특교) : 8억원
 - 전국단위 피해학생 전담기관 및 우리아이 행복프로젝트(특교) : 2억원
 - 피해학생 치유전담기관 운영(특교) : 1억원
 - 학교폭력 화해분쟁조정 지원(특교) : 1억원
 - 학교폭력 피해학생 지원비 등 : 17억원

○ 학생 생활지도 지원 : 6억원

- 인권·인성교육 및 평화교육 : 3억원
 - 학생자치활동지원 : 1억원
 - 청소년교육의회 운영 : 1억원
 - 평화교육 : 1억원
- 학생 생활지도 운영 : 3억원

■ 대안교육 운영지원 : 44 → 76억원(32억원)

○ 대안교육 운영지원 : 59억원

- 대안교육 위탁기관 운영 : 16억원
- 특별교육 이수기관 운영 : 5억원
- 학교 내 대안교실 운영 등 : 12억원
- 대안학교 및 대안교육 특성화학교 운영 지원 : 2억원
- 학업중단 숙려제 지원(특교) : 17억원
- 학업중단학생 학습지원(특교) : 2억원
- 학교밖청소년 학업복귀 지원 : 4억원 (특교 3억원)
- 특별교육이수기관 운영 : 1억원

○ 방송통신 중·고 운영 : 17억원

- 방송통신 중·고등학교 위탁운영기관 분담금 : 16억원
- 방송통신 중·고등학교 지원(특교) : 1억원

■ 학생 상담활동 지원 : 251 → 255억원(4억원)

○ 학생 상담활동 지원 : 255억원

- Wee클래스 전문상담사(370명) 운영비 : 146억원
- Wee프로젝트 운영 : 80억원
- Wee센터 자문의 운영지원(특교) : 2억원
- 위기학생지원 : 20억원
- 위기문자 상담망 운영(특교) : 1억원
- 아동학대 예방프로그램 운영 등 : 6억원

■ 진로진학교육 : 21 → 32억원(11억원)

○ 진로진학교육 : 32억원

- 징검다리 진로체험 거점교실 : 10억원
- 진로체험지원센터 운영비 : 4억원
- 진로교육 기반구축(특교) : 12억원
- 대입설명회 등 : 6억원

■ 학력평가 : 56 → 73억원(17억원)

○ 학력평가관리 : 73억원

- 학력평가관리 : 16억원
 - 교사별 평가의 이해(특교) : 7억원
 - 선행학습 유발 관행 근절(특교) : 3억원
 - 성장중심 평가정책 추진(특교) : 2억원
 - 학생부 기재방법 등 : 4억원
- 학업성취도 평가 : 57억원
 - 전국연합학력평가시행(고1,2학년-학년별 2회, 3학년-4회) : 26억원
 - 전국연합학력평가 전반기 출제본부 운영 : 12억원(자치단체전입금 11억원)
 - 전국연합학력평가 후반기 장학자료 개발 : 19억원(자치단체전입금 17억원)

■ 학생선발 배정 : 142 → 162억원(20억원)

○ 진학시험 및 입학전형 관리 : 37억원

- 고등학교 배정시스템 관리 : 3억원
- 고등학교 입학전형 관리 : 29억원
 - 평준화지역 및 비평준화지역 고교입시관리 : 2억원
 - 자기주도 학습전형 지원 : 3억원
 - 사회통합 전형자 지원 : 20억원
 - 사회통합전형 맞춤형 프로그램 운영(특교) : 3억원
 - 고등학교 전입학 관리 등 : 1억원
- 중학교 무시험 관리 : 5억원

○ 대학수학능력시험 : 125억원

- 대학수학능력시험 시행관리 : 75억원
- 대학수학능력시험 모의평가(한국교육과정평가원) : 50억원(특교 5억원)

■ 교육연구 및 교수학습지원센터 운영 : 47 → 49억원(2억원)

○ (재)경기도교육연구원 출연금 등 : 49억원

■ 검정고시 관리 : 11 → 13억원(2억원)

- 중입, 고입, 고졸 검정고시 시행 : 13억원

■ 교과교실제 운영 지원 : 1 → 2억원(1억원)

- 교과교실제 운영 지원 : 2억원

3 교육복지지원 : 13,771억원 → 14,850억원(1,079억원)

■ 학비지원 : 926 → 1,044억원(118억원)

- 저소득층 자녀 학비지원 : 116억원

- 공립고(학교운영지원비 9,070명) : 27억원
- 사립고(입학금, 수업료, 학교운영지원비) : 72억원
- 사회통합전형 학비지원 : 11억원
- 교육비 원클릭 신청시스템 : 3억원
- 꿈사다리 장학제도 운영(특교) : 3억원

- 특성화고 장학금 지원 : 97억원

- 사립특성화고 장학금 지원 : 97억원(특교 19억원)

- 기타교육비 지원 : 584억원

- 중학교 신입생 교복비 지원 : 304억원
- 고등학교 신입생 교복비 지원 : 279억원
- 도비특별장학금 지원 등 : 1억원

- 교육급여지원 : 247억원

- 부교재비 및 학용품비 등 : 181억원
- 입학금 및 수업료 지원 등 : 66억원

■ 방과후 등 교육지원 : 1,239 → 1,342억원(103억원)

- 방과후학교 운영 : 1,127억원

- 방과후 돌봄 운영 : 1,044억원(국고 65억원, 특교 4억원)
- 농산어촌 방과후학교 지원 : 56억원
- 방과후학교 지원센터 운영 등 : 26억원
- 방과후 특성화프로그램 운영 : 1억원

○ 저소득층자녀 방과후 자유수강권 지원 : 215억원

- 저소득층 자녀 방과후학교 자유수강권 지원 : 213억원
- 사회통합전형대상자 방과후학교 교육비 지원 : 2억원

■ 급식지원 : 421 → 100억원(△321억원)

○ 토·공휴일 중식 지원 : 100억원

- 학기 중 토·공휴일 저소득층자녀 중식 지원(17,550명) : 100억원
- 토·공휴일 중식 지원(1식당 6,000원)

■ 정보화지원 : 91 → 79억원(△12억원)

○ 저소득층 자녀 정보화 지원 : 79억원

- 인터넷 통신비 지원(23,500명) : 54억원
- PC 지원(2,248대) : 25억원

■ 농어촌학교 교육여건개선 : 2 → 20억원(18억원)

○ 농어촌학교 교육활성화 지원 : 19억원

- 농어촌 소규모학교 통학차량 운영비 : 16억원
- 마을과 함께하는 교육 지원 등(특교) : 3억원

○ 기숙형학교 지원 : 1억원

■ 교육복지우선 지원 : 92 → 85억원(△7억원)

○ 지역별 교육복지우선지원사업 추진 : 91억원

■ 누리과정 지원 : 10,026 → 10,327억원(301억원)

○ 유치원 누리과정 지원 : 10,327억원

- 어린이집 보육료(국고) : 5,582억원
- 유치원 유아학비 지원 : 4,721억원
- 저소득층 유아학비 지원 : 17억원
- 유아학비지원시스템 운영 및 기능개선(분담금) : 7억원

■ 교과서지원 : 974 → 1,852억원(878억원)

○ 교과서지원 : 1,852억원

- 의무교육 대상자 교과용도서 지원 : 971억원
- 무상교육대상자 교과서 지원 : 209억원
- 고교 저소득층학생 교과서 구입비 지원 : 5억원
- 특수학교 및 고등학교 특수교육 대상자 교과서 구입비 지원 : 7억원
- 국정교과서 조달수수료 : 2억원
- 교과서민원 바로처리센터 운영 지원(특교) : 2억원
- 가격조정명령 처분취소에 따른 정산대금 : 656억원

4 보건/ 급식/ 체육활동 : 8,748억원 → 10,909억원(2,161억원)

■ 보건관리 : 759 → 323억원(△436억원)

○ 학교보건관리 : 45억원

- 학생 흡연예방 금연교육(국고) : 3억원
- 흡연예방실천학교 운영(국고) : 40억원
- 학생감염병예방관리 지원 등 학교보건 사업 추진 : 2억원(특교 0.3억원)

○ 학교 환경위생 관리 : 278억원

- 공기정화장치 임대 및 유지관리 : 259억원
- 가상현실 스포츠 체험실 설치 : 12억원
- 학교먹는물·주변환경위생관리 : 7억원

■ 급식관리 : 7,963 → 10,560억원(2,597억원)

○ 학교급식관리 : 5억원

- 학교급식 관계자 연수 및 학교급식 점검·위생 관리 등 : 5억원

○ 학교급식운영 : 9,312억원

- 학교급식경비지원(무상급식경비) : 7,903억원(비법정전입금 1,689억원)
- 급식교육공무직원 인건비 : 1,409억원

○ 학교급식환경개선 : 1,243억원

- 노후 급식시설 개선 및 신설학교 급식기구 구입 : 1,243억원

■ 각종 체육대회 활동 : 26억원

○ 각종 체육대회 출전 및 훈련경비 지원 : 26억원

- 전국소년체육대회 운영 지원 : 16억원(국고 4억원)
- 전국체육대회 운영 및 지원 : 4억원
- 각종 체육대회 지원 등 : 6억원

5 학교재정지원 관리 : 1조 9,790억원 → 2조 1,610억원(1,820억원)

■ 학교운영비 지원 : 10,850 → 11,351억원(501억원)

○ 학교기본운영비 : 11,255억원

○ 통학차량 운영비 지원 : 96억원

■ 사학재정 지원 : 8,940 → 10,259억원(1,319억원)

○ 사립학교 재정결합 보조 : 10,259억원

- 인건비재정결합 지원 : 8,787억원
- 운영비재정결합 지원 : 1,358억원
- 사립학교직원 맞춤형복지 지원 : 114억원

6

학교교육여건개선시설 : 1조 4,489억원 → 1조 4,048억원(△441억원)**■ 학생배치시설 : 7,457 → 7,629억원(172억원)****○ 학교 신증설 : 7,629억원**

- 신설유치원 내부비품비(매입형 포함 34개원) : 140억원
- 신설유치원 부지매입비(매입형 포함 27개원) : 1,287억원
- 신설유치원 시설비(매입형 포함 42개원) : 1,686억원
- 신설학교 내부비품비(110교) : 190억원
- 신설학교 부지매입비(2교) : 306억원
- 신설학교 시설비(38교) : 4,016억원
- 학교신설관리 : 4억원(특교 0.5억원)

■ 학교일반시설 : 394 → 304억원(△90억원)**○ 학교시설 증개축 : 304억원**

- 교실증개축 시설비(28교) : 301억원
- 유치원 증개축 시설비 및 내부비품비(1개원) : 3억원

■ 교육환경 개선시설 : 6,638 → 6,115억원(△523억원)**○ 학교시설 교육환경 개선 : 6,115억원**

- 교육환경 개선사업 : 3,744억원(특교 105억원, 비법정 전입금 20억원)
- 교육시설 안전개선 : 1,271억원
- 기초지자체학교환경개선협력사업 : 1,100억원

II. 평생 · 직업교육

1 평생교육 : 125억원 → 137억원(12억원)

■ 평생교육 활성화지원 : 87 → 101억원(14억원)

- 평생교육시설 및 운영지원 : 70억원
 - 학력인정평생교육시설지원 : 65억원
 - 학원및교습소관리 : 5억원
- 평생학습 운영지원 : 31억원
 - 평생학습운영지원 : 21억원
 - 학교평생교육지원 : 4억원
 - 평생학습관운영 : 4억원
 - 사회단체지원 : 2억원

■ 독서문화진흥 : 38 → 36억원(△2억원)

- 도서관운영지원 : 36원
 - 도서관자료확충 : 13억원
 - 도서관정보화 : 9억원
 - 도서관지원업무 : 2억원
 - 독서진흥 : 2억원
 - 자료실및열람실운영 : 9억원
 - 찾아가는도서관 : 1억원

2 직업교육 : 2억원 → 3억원(1억원)

■ 직업진로교육 : 2 → 3억원(1억원)

- 직업진로교육과정운영 : 3억원
 - 일반고 직업위탁 교육과정 등 : 3억원

Ⅲ. 교육일반

1 교육행정일반 : 1,038억원 → 1,180억원(142억원)

■ 교육정책 기획관리 : 23 → 27억원(4억원)

○ 교육정책 기획관리 : 17억원

- 교육정책과제관리 : 7억원
- 교육정책기획관리 : 7억원
- 안전정책기획관리 : 2억원
- 혁신교육기획관리 : 1억원

○ 대외교육협력관리 : 10억원

- 대외교육협력관리 : 9억원
- 시민단체협력관리 등 : 1억원

■ 교육정책홍보 : 83 → 86억원(3억원)

○ 교육정책홍보 : 86억원

- 교육공보활동지원 : 6억원
- 교육시책및우수교육활동홍보 : 57억원
- 뉴미디어홍보 : 8억원
- 청소년방송운영 : 15억원

■ 감사관리 : 12 → 21억원(9억원)

○ 감사관리 : 21억원

- 감사활동지원 : 13억원
- 공무원청렴도제고 : 7억원
- 국정및행정사무감사수감 : 1억원

■ 기관평가 : 1억원

- 기관평가 : 1억원
 - 정책성과평가 : 1억원

■ 교육행정혁신 : 212 → 319억원(107억원)

- 조직및성과관리 : 316억원
- 행정개선활동지원 : 3억원

■ 법무관리 : 14억원

- 법무관리 : 14억원

■ 의정활동지원 : 2억원

- 의회활동지원 : 2억원

■ 교육행정정보화 : 162 → 253억원(91억원)

- 교육행정정보시스템 운영 : 229억원
 - 교육행정전산기반관리 : 5억원
 - 교육행정정보시스템운영 : 170억원(특교 32억)
 - 업무관리시스템운영 : 7억원
 - 인터넷통신비지원 : 19억원
 - 정보기반통계지원 : 1억원
 - 정보시스템운영 : 27억원
- 정보보안관리 : 24억원(특교 2억원)

■ 교육행정자료 및 기록물관리 : 15억원

- 교육행정 기록물관리 : 15억원
 - 교육행정기록물관리 : 13억원
 - 통계자료발간 : 2억원

■ 민원 및 행정서비스관리 : 4 → 5억원(1억원)

○ 민원관리 : 5억원

- 교육민원콜센터운영 : 3억원
- 민원봉사실운영 : 2억원

■ 비상대비계획 및 보안 : 33 → 42억원(9억원)

○ 비상대비계획 및 보안관리 : 42억원

- 비상대비계획및보안관리 : 3억원
- 사회복지무요원관리 : 18억원
- 재난예방교육 : 21억원(자치단체전입금 7억원)

■ 예·결산 및 재무관리 : 195 → 114억원(△81억원)

○ 예산 및 결산 관리 : 22억원(특교 2억원)

○ 재무회계 관리 : 2억원

○ 공유재산 및 물품관리 : 90억원

- 공동사택관리 : 14억원
- 물품 및 재산관리 : 76억원

■ 학생배치계획 : 156 → 153억원(△3억원)

○ 학생배치계획 관리 : 7억원

○ 적정규모학교육성 지원 : 146억원

- 적정규모학교육성 대상교 교육환경개선 : 102억원
- 적정규모학교육성 대상교 교육활동경비지원 등 : 44억원

■ 사학기관 지도육성 : 1 → 10억원(9억원)

○ 사학기관 관리 : 10억원

■ 학부모 및 주민 교육참여 확대 : 45 → 27억원(△18억원)

○ 학부모 및 주민 교육참여 확대 : 27억원

- 교복 물려주기 사업 : 3억원
- 학부모 및 주민 교육참여 확대 : 24억원

■ 시설사업 관리 : 8 → 22억원(14억원)

○ 시설사업 관리 : 22억원

- BTL 사업관리 및 학교시설 업무지원 : 20억원
- 시설안전관리 : 2억원

■ 국제교육 문화교류 협력 : 12 → 8억원(△4억원)

○ 국제교육 문화교류 협력지원 : 8억원

■ 특별교육재정수요 지원 : 60억원

○ 재해대책, 응급보전, 현안사업 등 특별한 재정수요 지원 : 60억원

2 기관운영관리 : 459억원 → 1,052억원(593억원)

■ 기본운영비 : 396 → 456억원(60억원)

○ 행정기관 운영비 : 456억원

- 도교육청 기본운영비 및 공통운영비 : 84억원
- 교육지원청 기본운영비 및 공통운영비 : 187억원
- 직속기관 기본운영비 및 공통운영비 : 185억원

■ 교육행정기관시설 : 63 → 596억원(533억원)

○ 도교육청 시설관리 : 230억원

- 청사이전 준비 및 신청사공사비 : 229억원
- 본청 시설관리 : 1억원

○ 교육지원청 시설관리 : 234억원

- 안산교육지원청 청사이전(부지매입비 및 설계비) : 163억원
- 연천교육지원청 청사증축(별관) : 21억원
- 교육지원청 시설 환경개선 : 50억원

○ 직속기관 시설관리 : 132억원

- 안전체험관 건립(체험시설물 제작·설치) : 49억원
- 양평학생야영장 환경개선 : 30억원
- 학생교육원 환경개선 : 17억원
- 직속기관 시설 환경개선 : 36억원

3 지방채상환 및 리스료 : 6,982억원 → 3,401억원(△3,581억원)

■ 지방교육채 상환 : 3,611 → 168억원(△3,443억원)

○ 지방교육채 이자상환 : 168억원

- 2015회계연도 금융기관 차입금 이자상환 : 92억원
- 2016회계연도 금융기관 차입금 이자상환 : 43억원
- 2017회계연도 금융기관 차입금 이자상환 : 33억원

■ 민간투자사업 상환 : 3,371 → 3,233억원(△138억원)

○ BTL 운영비 : 745억원

- BTL 운영비 : 744억원
- BTL 신설학교(282교) : 741억원
- 소규모 BTL 사업(56교) : 3억원

- 재무모델 변경 재확정 검토 용역비 : 1억원
- BTL학교 재무모델 변경 대상교(25개사업) : 1억원
- 시설임대료 : 2,488억원
- 학교신설(283교) : 2,417억원
- 소규모사업(56교) : 71억원

4 예비비 및 기타 : 501억원 → 279억원(△222억원)

- 예비비 및 기타 : 501 → 279억원(△222억원)
- 예비비 : 177.5억원
- 내부유보금 : 101.3억원



2020년도 수원교육지원청 재정현황

2020년 본예산 기준

SUWON OFFICE OF EDUCATION



2020년도 수원교육지원청 예산규모

■ 세출예산 1,274억원 [2019년 본예산 대비 666억원 감]

[단위: 천원]

구 분	예산액		전년도 예산액 (B)	비교증감	
	금액 (A)	구성비		금액 (A-B)	증감률
합 계	127,496,675	100.0%	194,187,218	△66,690,543	100.0%
1. 유아및초중등교육	123,334,522	96.7%	190,240,157	△66,905,635	98.0%
가. 인적자원운용	88,472	0.1%	77,258	11,214	0.0%
나. 교수-학습활동지원	1,548,087	1.2%	2,552,407	△1,004,320	1.3%
다. 교육복지지원	465,121	0.4%	478,739	△13,618	0.2%
라. 보건/급식/체육활동	8,252,172	6.5%	64,641,330	△56,389,158	33.3%
마. 학교재정지원관리	92,441,905	72.5%	92,188,341	253,564	47.5%
바. 학교교육여건개선시설	20,538,765	16.1%	30,302,082	△9,763,317	15.6%
2. 평생·직업교육	24,050	0.0%	22,800	1,250	0.0%
가. 평생교육	24,050	0.0%	22,800	1,250	0.0%
3. 교육일반	4,138,103	3.2%	3,924,261	213,842	2.0%
가. 교육행정일반	3,180,665	2.5%	3,104,694	75,971	1.6%
나. 기관운영관리	957,438	0.8%	819,567	137,871	0.4%

1

유아 및 초·중등교육

■ 인적자원운용 - 88,472천원

- 교원 및 지방공무원 역량강화 42,780천원
- 교원 및 지방공무원, 비정규직 인사관리 45,692천원

■ 교수-학습활동지원 - 1,548,087천원

- 교육과정개발운영 255,361천원
- 학력신장 7,467천원
- 수업지원장학활동 18,360천원
- 유아교육진흥 3,755천원
- 특수교육진흥 285,523천원
- 영재교육활성화 38,520천원
- 독서교육활성화 34,040천원
- 외국어교육 4,000천원
- 과학교육활성화지원 95,554천원
- 체육교육내실화 103,824천원
- 특별활동지원 14,100천원
- 수련및봉사활동 640천원
- 학생생활지도 101,743천원
- 학생상담활동지원 417,544천원
- 진로진학교육 88,000천원
- 학생선발배정 79,656천원

■ 교육복지지원 - 465,121천원

- 방과후학교운영 113,024천원
- 교육복지우선지원 352,097천원

■ 보건/급식/체육활동 - 8,252,172천원

- 보건 및 환경위생 관리 384,650천원
- 급식관리 7,829,768천원
- 각종체육대회활동 37,754천원

■ 학교재정지원관리 - 92,441,905천원

- 학교운영비지원 74,308,794천원
- 사학재정지원 18,133,111천원

■ 학교교육여건개선시설 - 20,538,765천원

- 학생배치시설 10,418,784천원
- 학교일반시설 1,232,225천원
- 교육환경개선시설 8,887,756천원

2**평생·직업교육****■ 평생교육 - 24,050천원**

- 평생교육시설및운영지원 23,050천원
- 평생학습운영지원 1,000천원

3

교육일반

■ 교육행정일반 - 3,180,665천원

- 교육정책기획관리 88,758천원
- 대외교육협력관리 28,161천원
- 교육정책홍보 906천원
- 감사관리 17,591천원
- 기관평가 5,500천원
- 교육시설관리센터운영 2,272,933천원
- 행정개선활동지원 11,677천원
- 교육행정정보화 257,087천원
- 교육행정자료및기록물관리 1,335천원
- 민원및행정서비스관리 2,500천원
- 비상대비계획및보안관리 82,464천원
- 예결산관리 11,540천원
- 재무관리 293,707천원
- 학생배치계획 3,850천원
- 학부모및주민교육참여확대 77,928천원
- 시설사업관리 24,728천원

■ 기관운영관리 - 957,438천원

- 교육지원청운영 897,438천원
- 교육지원청시설관리 60,000천원



2020년도 행복수원교육 특색사업

SUWON OFFICE OF EDUCATION

수원교육의 방향

비전	전통문화를 바탕으로 미래를 열어가는 행복수원교육
----	----------------------------

수원교육 가치	역사와 전통, 자치와 협력, 도전과 용기, 소통과 책임
------------	--------------------------------

교육 중점	<ul style="list-style-type: none"> • 역사와 전통을 계승하는 애향교육 • 자치와 협력으로 함께하는 어울림교육 • 도전과 용기로 핵심역량을 키우는 미래교육 • 소통과 책임으로 현장을 지원하는 행복수원교육
----------	--

2020 교육중점

1. 역사와 전통을 계승하는 애향교육

- 》수원의 특성을 반영한 학습경험 다양화로 배움이 일어나는 학교
- 》체육·예술과 문화체험을 지역사회와 함께 나누는 학교
- 》수원의 새로운 역사와 새로운 전통을 만들어 가는 학교

2. 자치와 협력으로 함께하는 어울림교육

- 》학생·교원·학부모·시민이 학교운영에 함께 참여하는 어울림
- 》모두가 행복한 혁신교육을 위해 지역과 학교가 함께 노력하는 어울림
- 》서로의 다름과 차이를 존중하며 함께 성장하는 어울림

3. 도전과 용기로 핵심역량을 키우는 미래교육

- 》삶에서 중요한 문제를 발견하고 해결하는 역량
- 》진로를 스스로 개척하고 미래를 설계하는 역량
- 》정보 탐색 및 관리, 창의·융합을 통한 비판적 사고 역량

4. 소통과 책임으로 현장을 지원하는 행복수원교육

- 》교육공동체가 건강하고 안전하게 생활하는 학교환경 지원행정
- 》교육자치·분권을 강화하고 책임감 있게 실천하는 교육행정
- 》학생중심교육과 학교의 성장을 맞춤 지원하는 공감행정

1

역사와 전통을 계승하는 애향교육

수원화성 등 다양한 수원의 역사·문화를 통해 애향심을 고취하고,
옛것을 통해 새로운 것을 만들어 낼 수 있는 창의적 교육 실현

● 과제 1. 수원화성 가치계승교육

수원화성 교육과정 운영	<ul style="list-style-type: none"> ○ 수원화성 교육과정 재구성 ○ 수원화성 교육프로그램 운영 ○ 빛깔있는 교육과정 운영
수원화성 체험처 확대	<ul style="list-style-type: none"> ○ 수원화성 체험처 발굴 및 네트워크 구축 ○ 학생주도형 체험학습 활성화 ○ 지역과 함께하는 마을 탐방 ○ 우리마을 디자인하기

● 과제 2. 지역과 함께하는 문·예·체 교육

수원의 향기가 있는 독서·인문교육	<ul style="list-style-type: none"> ○ 협력적 독서·인문교육 확산 ○ 학교도서관 기본 역량 강화 ○ 지역사회 연계를 통한 학교도서관 협력체계 구축
수원의 멋이 있는 문화예술교육	<ul style="list-style-type: none"> ○ 지역기반 학교예술교육 활성화 지원 ○ 예술체험 중심의 문화예술교육 활성화 ○ 1교 1예술동아리 활성화 지원
수원의 정신이 있는 학교체육교육	<ul style="list-style-type: none"> ○ 학생성장중심 건강 스포츠활동 내실화 ○ 지속가능한 지역사회 연계 학교스포츠클럽 활성화 ○ 미래체육 교육활동 기반 구축

2

자치와 협력으로 함께하는 어울림교육

교육공동체 모두의 참여와 소통으로 함께 결정하고 책임지며,
서로의 권리를 존중하고 협력하는 민주적인 삶 실천

● 과제 1. 학교자치 내실화

민주적 학교문화 조성	<ul style="list-style-type: none"> ○ 학교공동체의 민주적 소통과 책임성 강화 ○ 자율과 책임의 인권 존중 문화 조성 ○ 교권 존중과 교육활동 보장
학교자치 시스템 강화	<ul style="list-style-type: none"> ○ 학생자치활동 내실화 ○ 교직원 학교운영 및 정책 참여 확대 ○ 학부모 학교교육 참여 활성화
실천하는 시민교육	<ul style="list-style-type: none"> ○ 실천중심 시민교육 활성화 ○ 수원청소년교육의회 활성화 ○ 평화통일교육 확산 ○ 다문화 어울림교육 활성화 ○ 기후 변화 대응 교육 강화

● 과제 2. 지역주도 학교혁신 심화

학교-지역사회 협력 강화	<ul style="list-style-type: none"> ○ 수원혁신교육포럼 운영 ○ 혁신교육지구 시즌Ⅱ 운영 ○ 방과후학교 운영 ○ 성장하는 마을교육공동체
혁신교육 지역화	<ul style="list-style-type: none"> ○ 혁신학교·혁신공감학교 확대·발전 ○ 성장중심 학교평가 지원 ○ 학교공간의 교육적 재구성 ○ 지구장학협의회 활성화
교직원 성장 지원	<ul style="list-style-type: none"> ○ 자율장학 내실화 ○ 교직원 성장시스템 운영

● 과제 3. 교육복지 강화

기초학력 보장 체제 강화	<ul style="list-style-type: none"> ○ 기초학력 보장 ○ 학업중단 위기학생 지원 강화
평생학습 지원 확대	<ul style="list-style-type: none"> ○ 학력인정 문해교육 프로그램 운영 지원 ○ 학력인정 평생교육 운영 지원
맞춤형 특수교육	<ul style="list-style-type: none"> ○ 특수교육 관련서비스 지원강화 ○ 통합교육 지원을 위한 교원 역량강화
지역사회 연계 교육복지 실현	<ul style="list-style-type: none"> ○ 학생중심 교육복지우선지원 실천 ○ 교육적 배려대상자 맞춤 지원

3

도전과 용기로 핵심역량을 키우는 미래교육

모든 학생이 삶의 가치와 의미를 스스로 발견하고,
삶의 문제를 능동적으로 해결하는 핵심역량을 기르는 교육

● 과제1. 학생중심 교육과정

학생주도 학습 강화	<ul style="list-style-type: none"> 유아중심·놀이중심 교육과정 운영 초·중등 역량기반 교육과정 운영 배움중심수업 정착 성장중심평가 확대 학생 주도성 프로젝트학습 활성화
교육과정 다양화·특색화	<ul style="list-style-type: none"> 성장배려학년제 활성화 경기자유학년제 정착 고교학점제 활성화

● 과제2. 진로·직업교육 활성화

맞춤형 진로교육	<ul style="list-style-type: none"> 진로교육중심 학교교육과정 운영 지원 지역자원 활용 진로체험 활성화 지역별 진로체험지원센터 운영 내실화 진로진학 자료 제공 확대
삶을 설계하는 직업교육	<ul style="list-style-type: none"> NCS기반 직업교육 내실화 특성화고 취업역량 강화 직업교육 지원의 다양화
특수학교(급) 진로· 직업교육	<ul style="list-style-type: none"> 진로직업교육 운영 내실화

● 과제3. 미래 핵심역량 강화

융합인재 양성을 위한 과학교육	<ul style="list-style-type: none"> 안전한 과학탐구활동 강화(실험실 안전) 발명교육(메이커교육) 운영 지원 재능계발 영재교육기관 운영 지원
미래사회 대비 정보화교육 내실화	<ul style="list-style-type: none"> 인터넷 중독 예방교육 지원 소프트웨어교육·디지털교과서 활성화 지원
세계와 소통하는 외국어교육	<ul style="list-style-type: none"> 영어교육 격차해소 프로젝트 운영 국제교육문화교류 활성화

4

소통과 책임으로 현장을 지원하는 행복수원교육

모든 학생이 건강하고 안전하게 생활하는 교육환경 조성과,
현장과 소통하며 지원하는 적극적 공감행정 실천

● 과제1. 건강한 교육환경

생활 속 건강교육	<ul style="list-style-type: none"> ○ 실천 중심의 건강·보건교육 강화 ○ 안전하고 건강한 맞춤형 교육급식
학교안전 내실화	<ul style="list-style-type: none"> ○ 체험중심 안전교육 ○ 학교 시설·환경 안전 강화 ○ 사이버 정보 보호
학교위기대응 시스템 구축	<ul style="list-style-type: none"> ○ 아동학대, 학교폭력, 성폭력 예방·근절 및 사안처리 ○ 학교 위기대응 안전망 강화

● 과제2. 교육자치 강화

학교자치 지원 강화	<ul style="list-style-type: none"> ○ 현장중심 관행개선 및 규제 정비 ○ 교직원 역량중심 인사혁신 ○ 정책-예산-평가 선순환
교육공공성 강화	<ul style="list-style-type: none"> ○ 유아교육 공공성 확대 ○ 사학, 학원의 건전성 확보 ○ 청렴성과 책임성 강화 ○ 수원교육 정책 홍보 강화

● 과제3. 현장공감 지원행정

현장지원시스템 개선	<ul style="list-style-type: none"> ○ 현장중심 교육정보화 강화 ○ 온라인 통합지원 시스템 운영
맞춤형 교육 여건 조성	<ul style="list-style-type: none"> ○ 현장중심 학교시설관리센터운영 ○ 지원중심 교육지원청 기능 강화



경기교육 기본현황(참고자료)

SUWON OFFICE OF EDUCATION

1

행정조직 현황

■ 행정기구

- 경기도교육청: 1실·5국 31과·담당관·단
 - 제1부교육감(남부청사): 1실·3국 21과·담당관·단
 - 제2부교육감(북부청사): 2국 10과
- 교육지원청: 25개 청(제1부교육감관할 17, 제2부교육감관할 8)
- 직속기관: 27개 기관(본청 직속 19, 교육지원청 소속 8)

■ 공무원 정원

[2020. 1. 1. 기준, 단위: 명]

구 분		합 계	교육감	제1부교육감	제2부교육감	비고
계		99,482	1	72,631	26,850	
정 무 직		1	1			
일반직	국가직	3		2	1	
	지방직	12,829		9,091	3,738	
교육전문직원		710		455	255	
교원(공립)		85,939		63,083	22,856	

2

각급학교 현황

학교 현황

[2020. 1. 1. 기준]

구 분		합계	유치원	초등학교	중학교	고등학교	특수학교	기타
학교수	계	4,709(22)	2,237	1,288(22)	635	475	36	26
	공립	3,396(22)	1,200	1,285(22)	548	339	14	10
	사립	1,301	1,037	3	87	136	22	16
학급수	계	67,644	10,981	30,095	11,690	13,627	869	382
	공립	54,192	3,194	30,030	10,569	9,829	472	98
	사립	13,452	7,787	65	1,121	3,798	397	284
학생수	계	1,667,945	176,782	769,169	350,997	359,062	4,859	7,076
	공립	1,399,922	47,966	767,405	318,877	260,537	2,704	2,433
	사립	268,023	128,816	1,764	32,120	98,525	2,155	4,643
교원수	계	107,377	12,316	40,287	23,062	29,200	1,697	815
	공립	86,331	3,142	40,197	20,698	21,132	924	238
	사립	21,046	9,174	90	2,364	8,068	773	577

※ ()는 분교장 수로 총수에 미포함, 공립특수학교에는 국립특수학교(2교)포함

※ 기타는 각종학교 16교(각종학교 2교, 외국인학교 6교, 대안학교 8교), 고등공민학교 1교, 방송통신중학교 4교, 방송통신고등학교 5교

■ 기간제교원 및 교육공무직원 현원

[2020. 1. 1. 기준, 단위: 명]

구 분	합 계	기간제교원	교육공무직원	비고
계	54,140	14,724	39,416	
공립	48,606	12,310	36,296	
사립	5,534	2,414	3,120	

※기간제교원(기준일 2019. 4. 1., 유, 초, 특수 포함)

3 평생교육기관 현황

[2020. 1. 1. 기준]

학력인정 평생교육시설	학력미인정 평생교육시설	장애인 평생교육시설	각종 평생교육시설	합 계
7	9	20	719	755

※ 각종 평생교육시설의 유형 : 원격교육형태, 사업장부설, 시민사회단체부설, 언론기관부설,
지식·인력개발산업관련

4 학원 등 현황

[2020. 1. 1. 기준, 단위: 개원(소), 명]

학원	교습소	개인과외교습자	합 계
22,799	10,124	45,982	78,905

5

2020년도 재정 현황 (총 16조 4,650억원)

[단위: 억원]

세 입		세 출	
합 계	164,650 (100.0%)	합 계	164,650 (100.0%)
○ 이전수입	157,899 (95.9%)	○인적자원운용	87,267 (53.0%)
- 중앙정부이전	127,351 (77.3%)	○교수학습활동지원	9,914 (6.0%)
- 지방자치단체이전	30,444 (18.5%)	○교육복지지원	14,850 (9.0%)
- 기타이전수입	104 (0.1%)	○보건·급식·체육활동	10,909 (6.6%)
○ 자체수입	1,620 (1.0%)	○학교재정지원관리	21,610 (13.1%)
○ 차입	0 (0%)	○학교교육여건개선시설	14,048 (8.6%)
○ 전년도이월금 (순세계잉여금)	5,131 (3.1%)	○평생·직업교육	140 (0.1%)
		○교육행정일반	1,180 (0.7%)
		○기관운영관리	1,052 (0.6%)
		○지방채상환및리스료	3,401 (2.1%)
		○예비비및기타	279 (0.1%)

MEMO

MEMO

2021년도 경기도교육청 예산편성 의견서

1. 귀하는 경기교육가족 어디 소속입니까?

- ① 학생 ② 학부모 ③ 교직원 ④ 지역주민

2. 경기도교육청 정책 중 “예산에 대한 관심분야”는 무엇입니까? (복수응답 가능)

- ① 행복한 배움 ② 안전한 학교 ③ 학교 민주주의 ④ 학교행정 혁신

2-1. 2번 문항 중 “**행복한 배움**”을 관심분야로 선택한 이유는 무엇입니까?

- ☐ 학생주도 학습과정 편성 및 평가 ☐ 특색 있는 교육과정 다양화
☐ 꿈이 성장하는 진로·직업교육강화 ☐ 학습경험의 다양화(프로젝트 및 실천 중심 창의활동 등)

2-2. 2번 문항 중 “**안전한 학교**”를 관심분야로 선택한 이유는 무엇입니까?

- ☐ 개별학생 학습권 보장 ☐ 교육격차 해소
(기초학력보장, 대안교육지원 등) (특수교육지원, 현실적 교육 복지정책 등)
☐ 학생의 건강한 삶보장 ☐ 학교안전 내실화
(맞춤형교육급식, 실천중심 건강교육 등) (재난안전교육, 안전교육 내실화, 학교시설 환경안전 등)

2-3. 2번 문항 중 “**학교 민주주의**”를 관심분야로 선택한 이유는 무엇입니까?

- ☐ 학교자치시스템 강화 ☐ 민주적 학교문화 조성
(학생자치 자율성, 학부모학교 참여 확대 등)
☐ 시민교육 내실화 ☐ 실천하는 시민 육성
(시민교육, 평화통일교육 등) (학생사회참여, 다문화 어울림교육 등)

2-4. 2번 문항 중 “**학교행정 혁신**”을 관심분야로 선택한 이유는 무엇입니까?

- ☐ 교육행정제도 개선 ☐ 경기교육 공감 행정
(민원행정개선, 경기교육제안제도 등) (사학, 학원의 건전성, 경기교육 홍보 등)
☐ 현장지원 시스템 개선 ☐ 맞춤형 교육지원
(정책-예산-평가 선순환 구조, (평생교육, 유아교육, 학교 공간 재구성 등)
온라인통합지원시스템 운영 등)

3. 특정 지역이나 학교에 국한되지 않고 “경기도교육청 전반에 적용할 수 있는 예산에 관한 의견”을 제안해주시기 바랍니다.

4. “경기도 교육에 대해 조언”해주시기 바랍니다.